RELATIONS DEPARTMENT
Rockefeller Center

مع جلالة الملك المعظم فى رحلته الى بعض مدن ايران الشمالية ص ٢

امتياز الجريدة للشركة العربية للطبع والنشر
مدير الجريدة ورئيس تحريرها
عبدالله عريف

بسم الله الرحمن الرحيم
الثلاثاء ٢٧ ذى الحجة سنة ١٣٧٤
٢٣ الأسد سنة ١٣٣٤
١٦ اغسطس سنة ١٩٥٥

البلاد السعودية
صحيفة الشعب العربى السعودى

صحيفة يومية
العدد ١٩٢٠ السنة التاسعة عشرة
٤ صفحات - ثمن النسخة ثلاثة قروش وارجة
تلغرافياً : مكة — «البلاد»

الاعلانات
يتفق عليها مع الادارة
الاشتراكات
داخل المملكة ٤ ريالات سعوديا
خارج المملكة ٦٠ ريالا سعوديا

من هو رئيس الجمهورية السورية فى الانتخابات القادمة؟

دمشق :ـ اذيع فى دمشق انه حدد يوم الخميس القادم موعداً لانتخابات رئيس الجمهورية الجديد وذلك بعد تقاعد الرئيس الحالى السيد هاشم الأتاسى الذى يبلغ من العمر ٦٩ عاماً ومن المنتظر ان يترك السيد الأتاسى الرئاسة فى شهر سبتمبر القادم هذا ولم تنته الأحزاب والكتل البرلمانية السورية بعد من تعيين مرشحيها للرياسة .

وفى نبأ لوكالة الأنباء العربية أن الاوساط السياسية فى دمشق تتوقع أن يعدل السيد شكرى القوتلى عن قراره بالانسحاب من معركة انتخاب رئيس الجمهورية وأن يعلن عن خوض هذه المعركة نزولا على رغبة النواب الذين زاروه أخيراً .

تعليق

ان اهم سؤال يتردد اليوم فى الدوائر العربية .. بعد ان قرأ المسؤولون فى الاقطار العربية وسمعوا من مختلف محطات العالم ، تقرير وزارة الزراعة الاميركية الذى وصف سوء الحالة الاقتصادية فى اسرائيل والتى تزداد سوءاً يوماً بعد يوم .. ماهى الخطوات الايجابية التى صنعتها الدول العربية او صنعها اولئك المسؤولون بها ـ اعنى الذين بيدهم مقاليد هذه الأمور فى الاجراء والتنفيذ ـ لزيادة الضغط على اسرائيل اقتصاديا والحيلولة دون ان تستورد ـ او تصدر ـ او تتعامل مع هذه الدول التى تحيط بها فى شكل كماشة ؟ واذا كنا لانعلق اهمية كبرى على صحة ما تضمنه التقرير الاميركى من ان الحالة بلغت فى اسرائيل هذا المبلغ من السوء قياسا الى المساعدات الامريكية التى تصل الى اسرائيل تارة فى صورة قروض طويلة الأجل وطوراً آخر فى صورة مساعدات من البيوت والمؤسسات الأمريكية الصهيونية هذه المساعدات الفردية والشعبية التى تأتى الى اسرائيل عدى المساعدات والهبات التى تأتيها من الحكومة الأمريكية من بند مشروع النقطة الرابعة وبند الاعارة والتأجير ، وبند مساعدة الدول المتخلفة اقتصادياً والبند الأخير وهو المهم ان أمريكا تحمى وجود اسرائيل كدولة .. فاذا صرفنا النظر عن كل هذه الاعتبارات وسلمنا جدلا بأن التقرير الأمريكى يوضح حقيقة لا غبار عليها لا مجرد دعاية لاستدرار العطف على « ربيبته » اسرائيل وتغطية واقعها الاقتصادى الصحيح بمثل هذه الأساليب التى يظن بأنها تخفف من حالة التوتر القائمة لدى الشعوب العربية منذ أن أعلن الرئيس الأمريكى ترومان اعترافه باسرائيل فكانت أمريكا أول دولة تعترف بوجود اسرائيل كدولة ذات كيان !! افهل من المنطق أن تتخلى عليها لتصل الى هذا الدرك من الحالة المالية السيئة !! بل ان أمريكا ذاتها لم تقف لحظة واحدة فى انعاش اقتصاديات اسرائيل وتدعيمها بل زادت على ذلك بأن فرضت على المانيا أن تقدم اليها تعويضات حربية بلغت مليارا وثلاثماية وسبعين مليون مارك وتسلمت آخر دفعة منها قبل أيام !!! ان هذه التعويضات التى حصلت عليها من المانيا وحدها مكنتها من تحقيق ٤٠ ٪ من مشروعاتها الصناعية والزراعية .. فاذا كان منسوب ما استطاعت تحقيقه من مشروعات من جهة واحدة ومن بند التعويضات بلغ رقماً قياسياً بالنسبة الى الحالة الانتاجية فى اسرائيل فما هو مبلغ ما حققته المساعدات الأمريكية المتوالية والتى لا تنقطع ؟؟

واذا أحسنا الظن بتقرير وزارة الزراعة الأمريكية وصدقنا ٦٠ ٪ بان اقتصاديات اسرائيل سيئة فليس معنى هذا أن نكتفى بهذا الوضع ونتراخى عن شد الحبل على عنقها والضغط عليها ومحاصرتها اقتصادياً وبصورة عملية لا مجرد كلام « وهرج » فنجد مثلا ان بعض الدول العربية تتساهل فى هذا الحصار الاقتصادى لدرجة انه أصبح حصاراً وهمياً سياسياً فيضيع كل مجهود تبذله الدول العربية الأخرى فى هذا السبيل ..

بقى أن نتوجه الى الأفراد فى الشعوب العربية أن يساهموا جدياً فى تحقيق الحصار الاقتصادى وتمكين المسئولين فى الدول العربية من أحكام الضغط وتشديده حتى لا تجد اسرائيل متنفساً أو ثغرة تنفذ منها الى الأسواق بطريق أو بآخر .. ان مساهمة الأفراد فى شد ازر الحكومات بعدم تعاملهم مع اسرائيل مهما كان الربح مغرياً والكسب وفيراً لاشك انه يحكم شد هذا الطوق الفولاذى على عنق اسرائيل وعندئذ ستختنق اقتصادياً حقيقة لا خيالا ؟

سليمان قاضى

مسألة تقرير مصير الحكم فى السودان

السيد المرغنى يدحض افتراءات الانفصاليين

الخرطوم :ـ عاق السيد محمد نور الدين فى حديث خاص لوكالة الانباء العربية على البيان الذى اصدره السيد على الميرغنى زعيم طائفة الختمية ونصح فيه السودانيين بان يعلنوا رأيهم فى تقرير المصير عن طريق الاستفتاء المباشر بقوله انه يؤيد اجراء الاستفتاء المباشر الا انه لايدرى اذا كان جميع افراد الشعب السودانى قد وصلوا الى مرتبة من الوعى تؤهلهم لممارسة تقرير مصيرهم من طريق الاستفتاء المباشر واستطرد يقول ان بيان السيد على الميرغني دحض افتراءات القائلين بان سيادته يقر استقلال السودان وانه مادام انه كذلك فلا داعى لاجراء عملية تقرير المصير بل يجب اعلان الاستقلال فى الحال وقال ان البيان دحض هذه الافتراءات المغرضة وقد تضمن اعترافا واضحا من السيد على الميرغنى بانه لا يزال فى السودان رأيان بشأن تقرير المصير الاول يدعو الى الاستقلال الانفصالى ويؤيده السيد اسماعيل الازهرى وحزب الأمة والثانى يدعو الى الاستقلال الاتحادى الذى ندعو له نحن واختتم السيد نور الدين تعليقه قائلا ان الحزب الوطنى الاتحادى يؤيد رغبة السيد على الميرغنى وهو مستعد لتنفيذها وسيدرس هل من المصلحة العامة ان يتصل الحزب منفردا بدولتى الحكم الثنائى لتعديل اتفاقية السودان وان يتعاون مع الاحزاب الاخرى والمعروف ان اتفاقية السودان المبرمة بين مصر وبريطانيا فى ١٢ فبراير سنة ١٩٥٣ تنص على ان تتولى تقرير مصير السودان جميعه تاسيسية ينتخبها الشعب باشراف لجنة دولية وصرح السيد يحى الفضلى وزير الشئون الاجتماعية لوكالة الانباء العربية بانه يجب على الامة السودانية ان تبدى رأيها وتعمل فورا على تحقيق رغبة السيد على الميرغني فى اجراء الاستفتاء لانها رغبة تجول فى صدر كل مواطن وقد عبر عنها رجل عظيم عرف بسمو وطنيته واضاف السيد يحى الفضلى يقول ان الاستفتاء الشعبى الذى نصح السيد الميرغنى السودانيين بالتمسك به ضمانا لقضية استقلال السودان واعرب السيد خضر حمد السكرتير العام للحزب الوطنى الاتحادى عن ارتياح دوائر الحزب لبيان السيد على الميرغنى وقال ان الرغبة الكريمة التى ابداها سيادته تمثل اتجاه الرى العام السودانى .

الأمين العام يقول

يجب ان تحرص المانيا على علاقاتها بالدول العربية

القاهرة :ـ صرح السيد عبد الخالق حسونه الأمين العام لجامعة الدول العربية بعد اجتماعه بالسفير الالمانى فى القاهرة الذى عقد بينهما واستغرق ساعة ونصف ساعة صرح سعادته بقوله ان من مصلحة المانيا ان تحرص على علاقاتها بالدول العربية والاتقدم على عمل يسىء الى هذه العلاقات .

السفير الأمريكى بمصر

يتحدث عن السياسة القطنيه بالنسبة للتسويق الدولى بين مصر وامريكا

القاهره: اصدر المستر هنرى بايرود السفير الامريكى بيانا بشأن سياسة امريكا فى تصدير القطن قال فيه: سررت بوصفى سفيرا لبلادى فى دوله من طليعة الدول المصدرة للقطن فى العالم بالبيان الذى صدر فى واشنطن عن سياسة الولايات المتحدة فى تصدير القطن فى الاشهر الاثنى عشر المقبلة وضمن بشان هذه السياسة أن تكون ذات أثر طيب فى استقرار اسواق القطن العالمية وأهم نقطتين فى سياسة الولايات المتحده فى تصدير القطن منذ الآن حتى اول اغسطس عام ١٩٥٦ هما (١) ان هذه السياسة تؤكد ان هناك اغراقاً للاسواق العالمية بالقطن الامريكى ومنافسه القطن المصرى (٢) انه اذا عرض أى شىء من فائض القطن الامريكى فى الاسواق العالمية بالمزاد العلنى بعد اول يناير ١٩٥٦ فان الكمية التى تعرض لن تتجاوز مليون باله وستكون من القطن الواطى القصير التيله وهو نوع لاتنتجه مصر وعلى هذ فحتى هذا التسويق من جانب الولايات المتحدة لن يكون له أثر معاكس على مركز مصر التقليدى التنافسى فى الاسواق العالمية وقال المستر بايرود مخاطباً الصحفيين انى كرجل يرجو الخير لمصر اشاركم اغتباطكم بهذا النبأ الطيب وقد صدر هذا البيان لتبديد أية مخاوف قد تنشأ فى مصر لاحتمال اغراق الاسواق العالمية بالقطن الامريكى نتيجة لهذه السياسة

القضية المراكشية

بيان حزب الاستقلال المراكشى

الصحافة الفرنسية تقوم بمهمة تضليل الرأى العام المراكشى

الاصلاحات المزعومه التى اذاعها المقيم العام فى مراكش لتخدير الرأى العام فقط..

الرباط :ـ اذاع حزب الاستقلال المراكشى فى رباط بيانا اعلن فيه رفضه التام للاتفاق الذى قيل ان الحكومة الفرنسية توصلت اليه بالنسبة لمراكش وقد اتهم البيان الصحافة الفرنسية الموالية للحكومة بتضليل الرأى العام المراكشى .

وقال المستر جراندفال المقيم الفرنسى العام فى مراكش فى اذاعة له من الرباط وجهها بعد ساعات قليلة من وصوله الرباط عائدا من باريس قال انه جد راض على خطط الحكومة الفرنسية الاصلاحيه ووعد المستر جراندفال بالعمل على تنفيذ الاصلاحات كما دعى السكان الفرنسيين والمراكشيين الى مؤازرته وقال المقيم العام انه مقتنع بانهم سائرون نحو ايجاد تسوية من شأنها تحقيق آمال السكان فى مراكش وقال المستر جراندفال انه يود ان يلفت الانتباه بنوع خاص الى بيان رئيس الوزارة الفرنسية الذى قال فيه ان المرحلة الحرجة الحالية يجب ان تكون قد انتهت فى موعد أقصاه الثانى عشر من شهر سبتمبر القادم على اكثر تقدير وقال المستر جراندفال انه سيتحول بعد ان تكون المشكلة السياسية قد حلت الى معالجة المشاكل الاقتصادية والاجتماعية هذا وقد زار المستر جراندفال محمد بن عرفه سلطان مراكش فى قصره بالرباط حيث اجتمع به ساعة سلمه خلالها رسالتين احداهما من المستر كوتيه رئيس الجمهورية الفرنسية والثانية من المستر فور رئيس الوزراء ويؤخذ من نبأ ورد من القاهرة ان السيد علال الفاسى زعيم الحزب الوطنى المراكشى وهو مقيم الآن فى المنفى قد ذكر بأن الشعب المراكشى سيرفض أى تعاون مع فرنسا مادامت هذه الاخيرة ماضية فى انتهاج سياستها الحالية وترفض اعادة السلطان السابق المخلوع عن العرش ثم ناشد الشعب المراكشى مواصلة ما سماه بالنضال فى سبيل الاستقلال .

سفير الأردن فى واشنطن يشترك

فى محادثات مشروع تعميم مياه الاردن

عمان :ـ وصل الى عمان السيد عبدالمنعم الرفاعى سفير الاردن فى واشنطن وسيشترك فى محادثات عمان حول مشروع تقسيم مياه نهرى الاردن واليرموك بين الاردن وسوريا ولبنان واسرائيل وهو المشروع الذى اقترحه المستر جونستون مبعوث الرئيس ايزنهاور الخاص الى الشرق الاوسط وسيقوم المستر جونستون بزيارة الى الاردن هذا الشهر فيما بعد .

موجز الأنباء

من لندن

وجه السيد علال الفاسى الزعيم المراكشى المبعد فى القاهرة نداءا الى الشعب المغربى دعاه فيه الى مقاومة اى حكومة يعينها السلطان الحالى وان يستمروا فى الكفاح الوطنى ،

من الوكالة

يعقد رؤساء لجان الهدنه العرب لكل من مصر وسوريا ولبنان والأردن اجتماعا فى العاصمة السورية فى ٢٠ اغسطس الحالى لبحث الاعتداءات الاسرائيلية المتكرره وسبل توحيد موقف الدول العربية منها ،

من الشرق

تلق حاكم باكستان بالوكالة رسائل التهنئة بمناسبة ذكرى استقلال باكستان من رؤساء الدول العربية والاسلامية والغربية والشرقيه . ومن بين من رسلوا باكستان الرئيس الامريكى ايزنهاور وماوتس تونغ رئيس جمهورية الصين الشيوعيه ،

من دمشق

قبل شاه ايران دعوة الهند لزيارتها دون ان يحدد موعد لذلك ،

من دمشق

اجتمع رئيس وزراء فرنسا بسفير روسيا اكثر من ساعتين وقيل انه بحث معه زيارته القادمة للاتحاد السوفيتى ،

من القاهره

طالبت صحيفة الصراحه السودانية بتوجيه رأس الرمح الى صدر الاستعمار البريطانى قائلة انه اساس البلاد والداء لأنه تكبنا فى الماضى وفرق بين ابناء البلد الواحد وجاء يسعى الآن تحت ستار الاستقلال والحريه المزيفه الى تفتيت أوصالنا وتشتيت شملنا ونكبتنا فى المستقبل ومع ذلك فقد اغفلناه ونسيناه حتى كاد ان يتمكن منا . ودعت الجريده الى مقاومة الاستعمار واحسان معاملة الجنوبيين الذين فرق بيننا وبينهم الاستعمار الذى يريد بقاء القوانين الفاسده ويعمل على ترسيخ قدم الشركات الاجنبية وهو الوحيد الذى يكسب من خلافنا مع مصر ،

من القاهره

بلغت قيمة التعويضات الالمانية لاسرائيل مليار وثلاثمائة وسبعين مليون مارك . وقد مكن هذا المبلغ اسرائيل من تحقيق ٤٠ ٪ من مشروعاتها الصناعية والزراعيه ،

من الشرق

انتقل السيد قاسم دولت السكرتير العام لحزب الشعب الفكى المعارض وهو الحزب الذى كان يتزعمه مصطفى كمال لهجماته على الحكومة واتهامها اياها بالتدخل فى الانتخابات ،

من باريس

جاء فى بلاغ رسمى أن البريطانيين فى كينيا قتلوا ١٢ من الماوما وخلال أربع وعشرين ساعة ،

من القاهره

دعا السيد على الميرغنى الزعيم السودانى الى اجراء استفتاء مباشر فى السودان لتقرير نوع الحكم الذى يرتضيه الشعب وقد اعرب السيد محمد نور الدين رئيس الحزب الوطنى الاتحادى أنه يؤيد فكرة السيد الميرغنى لانها تحمى الشعب من تأثيرات الازهرى ،

مظاهرة الهند

تزداد خطورة

المتظاهرون يستعدون لتخطى الحدود الى مستعمرة جوا

جوا :ـ مازال المتظاهرون الهنود يحتشدون على حدود جوا المستعمرة البرتغالية استعداداً لتخطى حدودها فى ذكرى يوم الاستقلال الهندى ويقول مراسل هيئة الاذاعة البريطانية فى جوا أن الجنود البرتغاليين ورجال البوليس المسلحين قد سحبوا الى مراكز استراتيجية وليس فى النية أن يطلب منهم التدخل الا اذا تدخل الجيش الهندى أو اذا فقد البوليس السيطرة على الموقف وقد زود رجال البوليس بقنابل يدوية للغاز المسيل للدموع لاستعمالها اذا دعت الحاجة وسيحاولون وقف المتظاهرين داخل حدود الاراضى البرتغالية بقلب واعادتهم وقال مدير البوليس أن عدد الاعتقالات سيكون أقل مايمكن ويقول مراسلنا أن الجو فى جوا مستمر فى الهدوء كما كان .

حي على الصلاة

اليوم	الفجر	الظهر	العصر	المغرب
الثلاثاء	٥ ٥٠	٩ ٣٨	٥	٩

أسعار العملة

قرش	ريال	
١١	٣٤	[illegible]
١٢	٩	[illegible]
٩	٠٠	[illegible]
٨	٠٠	الدينار الصيرفي
١٢	٣	مائة الروبية الكستانية
٥	١٢	مائة الروبية الهندية
١٢	٣	الدولار الامريكي
١٦	٩	الجنيه الاسترليني
٠	١	الليرة السورية
٣	١	الليرة اللبنانية

بوميات الاذاعة

[illegible]

جلالة الملك سعود الأول

- في رحلته الى بعض مدن ايران الشمالية
- الحفاوة البالغة بجلالته في كل المناطق التي زارها
- جلالته وجلالة الشاه يشرفان حفل المفوضية السعودية

[illegible] من المدينة [illegible] الاقامة واصحاب [illegible] ...

في ساعة مبكرة من صباح يوم السبت الرابع والعشرين من ذي الحجة غادر ركاب حضرة صاحب جلالة الملك المعظم من قصر الضيافة الملكي في طهران متوجها برعاية الله الى حيث يقيم جلالته عودة في مدن ايران الشمالية وفي طريقه الى الطريق الذي اختاره لركاب الملكي الكريم اصطفت جنود الشرطة والدرك لتكون في حراسة لصاحب الجلالة كما تجمعت على جانبي الطريق حشود من افراد الشعب الايراني وأخذت تلوح لجلالته وتهتف له من أعماقها وكانت هذه الحشود تتابع ركاب جلالته في كل مكان تحتفي بصحبته الكريمة وتشيعه [illegible] الحرية والاسلام، وكان استقبالهم وحفاوتهم يتخذان شكلا [illegible] في كثير من الاحوال [illegible] من الدواجن وغيرها [illegible] في الحفاوة بصحبهم العظيم ومحاولة اظهار مشاعرهم نحوه.

أما العلم السعودي الخفاق فكنت تراه اينما سرت وحيثما تلفت مشرقا راهي الخضرة بيلا غايا بكلمة التوحيد قويا مهيبا يسبقه الشارة وفي جواره العلم الايراني دليلا على الاخوة والمودة والصداقة وفي هذه الحال سار ركاب الحروس وبين هذه الحفاوة الرائعة والمظاهر الكريمة في تلك الطرق الجبلية الطويلة التي تخترق هضبة ايران الشمالية، والى ان وصل بعد مسير ست ساعات الى مصيف (رامسر) حيث استقبل الحفاوة البالغة وقضى جلالته وقرار حاشيته [illegible] ليلة التصيف الجبلي. وفي صباح يوم الاحد الخامس والعشرين من ذي الحجة غادر ركاب جلالته الى القصر الملكي في رامسر [illegible] الى مدينة بابل التي وصلها بعد حوالي ثلاث ساعات وهناك استقبل بحفاوة بالغة حيث توجه حضرته الله الى القصر الملكي في بابل حيث قضى حضرته الله ليلة الراحة هناك، وفي صباح هذا اليوم (الاثنين) السادس والعشرين من ذي الحجة غادر ركاب جلالته السامي من بابل في طريقه الى قرية (شاهي) التي استقل منها حضرته الله هو وقرار حاشيته القطار الملكي الخاص الى طهران وطيلة الطريق وفي كل محطات التي مر بها القطار الملكي كانت هناك جموع غفيرة كبيرة من الناس تحيي جلالة الملك المعظم بحماس بالغ.

وفي الساعة الحادية عشرة من عصر هذا اليوم (الاثنين) وصل القطار الملكي الى محطة طهران حيث جرى له استقبال رسمي وشعبي حافل، ومن ثم توجه جلالته حفظه الله الى قصر الضيافة الملكي بين الحفاوة والاجلال والاكبار [illegible]

وفي الساعة الواحدة من هذا اليوم توجه جلالته حفظه الله الى دار المفوضية السعودية في طهران التي [illegible] من المحطة [illegible] وصل جلالته [illegible] وزير خارجية المفوض [illegible] وكبار رجال الدولة الايرانية وذكر رجال المفوضية السعودية هذا الحفل، وكما يذكر ان هذه هي المرة الاولى التي يزور فيها جلالته دار اي مفوضية او سفارة اجنبية في طهران وبين حفاوة الساعة الواحدة من هذا اليوم توجه جلالته حفظه الله الى دار المفوضية السعودية في طهران التي [illegible] من المحطة [illegible] وصل جلالته [illegible] وزير خارجية المفوض [illegible] وكبار رجال الدولة الايرانية وذكر رجال المفوضية السعودية هذا الحفل، وكما يذكر ان هذه هي المرة الاولى التي يزور فيها جلالته دار اي مفوضية او سفارة اجنبية في طهران وبين حفاوة الساعة الواحدة [illegible] جلالة الصاحب دار المفوضية بين الحفاوة والاجلال.

حركة سفر الحجاج

[illegible]

١- المرحلون من مكة الى جدة بالسيارات بطريق السفالة ٤٢٧٢٢ حاجا

٢- المرحلون من مكة الى المدينة بالسيارات بطريق السفالة ٢١٨٤٤ حاجا

٣- المرحلون من جدة الى المدينة بطريق الجو ٧١٧١ حاجا

٤- العائدون للاراضي بطريق الجو ١١٧٠٧ حاجا

٥- العائدون للاراضي بطريق البحر ٢١٧٢٨ حاجا.

خلو الحجاج

من الامراض الوبائية والمعدية

نشرت صحيفة الجمهورية يوم الاربعاء الماضي ما يأتي:

تلقت مصلحة الحجر الصحي برقية من السيد الدكتور عبدالله عبدالعزيز وكيلها العام من محجر الطور تفيد أن نتيجة الفحص الاكلينيكي والبكتريولوجي الذي أجري على الحجاج الذين وصلوا الى المحجر عن طريق السفن والطائرات قد أثبتت خلو هؤلاء الحجاج البالغ عددهم حتى أمس الأول (٢٤٠٠٥) حاج من الأمراض المعدية والوبائية وأن الجميع يتمتعون بصحة طيبة.

وقد قامت مصلحة الحجر الصحي بالابراق الى السيد وزير الصحة والى المكتب الاقليمي الصحي لدول الشرق الاوسط والى جميع الهيئات المختصة التي يعنيها أمر الحالة الصحية للحجاج تفيدها بنظافة الموسم وسلامة الحجاج الذين وصلوا الى محجر الطور من الامراض.

التبرعات الواردة

لصندوق البر بالرياض

ريال	
٥١٠٠٣	محمد الجموع السائق
١٠٠٠	عبد العزيز الحقباني واخوانه
١٠٠٠	السادة عبد العزيز ومحمد الخريجي
١٠٠٠	سليمان بن عبد العزيز بن مقبرن واولاده
٥٠٠	فضيلة الشيخ محمد بن ابراهيم مدير المعاهد العلمية سابقا
٥٠٠	حسن بن حسيان
٥٠٠	صالح عبد العزيز الراجحي
٥٠	سليمان وسعد الشعو
٥٠٠	محمد بن عطيشان امير قرية
٥٠٠	الشيخ عبد الرحمن بن هويمل
٢٠٠	السيد محمد بن عقل مدير زراعة الرياض
٢٠٠	عبد العزيز الصالح
١١٢	موظفو بريد الرياض
١٠٠	محمد كركدان
٥٠	عبد الله العوشن
٥٠	عباس اديب
٤٠	ابراهيم الجهور
٣٠	عبد العزيز بن عمار سكرتير مدير شرطة الرياض
٣٠	بهي بن حسين
٣٠	عبد الله الطاهر
٢٠	صالح العرادي
١٥	عبد الرحمن لوس
١٥	محمد العبد العزيز
٥٧٦٩٥	المجموع

ملحوظة

تبرع كل من الشيخ عبدالرحمن ابن هويمل ومحمد العقل بمبلغ مائة ريال سنويا ابتداء من عام ١٣٧٥ هـ

اشعار للجمهور

على محبة عبد الصمد بعض اعتراضات مشروبات قريبة النهضة الرياض شركة القدم وان المشروب هو الشاب محمد عبده حيث وان اية عمارة تعمر بالطريق توجه اليه.

مفكرة الثقافة لا يستغنى عنها كل انسان تباع في كل مكان

للسائقين فقط ؟؟

[illegible] في آخر كل رحلة بعض الى سائق سواء كان سائق عمومي او سائق نقل ... او سائق تكسي .. او سائق خصوصي، يجد اشارات مرسومة واضحة، احداها التخفيف السرعة .. واخرى للوقوف .. وثالثة للانحراف .. ورابعة لتحذير السيارات التي تكون خلفه عند ما يريد ان يأتي بحركة ما .. وخامسة للاشارات المختلفة .. وسادسة .. وسابعة .. الى آخره .. من الأشارات المهمة .. وقصدت هذه الأشارات المهمة .. وقصدت من الأشارات في الرحلة الرجعية لتذكر كل سائق انه ليس الوحيد الذي يسير بسيارته في الطريق .. وان الأشارات التي يقصدها ليست له وحده .. يقف متى يريد وينحرف متى يشاء .. بل هناك غيره .. وقد يستغرب كل سائق لما اذكره مثل هذا الأمر البسيط .. والسبب في ذلك بسيط جداً .. فالأحصائيات التي اجريت في جميع انحاء العالم في العام الماضي دلت على ان معظم حوادث الطرق المؤلمة وقعت بسبب تناسي بعض سائقي السيارات لهذه الأشارات كما وان معظم الحوادث التي وقعت لدينا وتقع دائما كانت .. وتكون اسبابها اعطاء الأشارة في وقتها .. ومثل هذا التناسي او التغاضي عن هذه الحقيقة تسبب اضراراً كبيرة .. فلو ان كل سائق اتبع تلك الأشارات وقام بأدائها في اوقاتها .. لتفادى الشيء الكثير مما قد يحدث .. فلذلك يجب على كل سائق ان يدرك ان اعطاء الأشارات بصورة وفي الاوقات المناسبة لتحذير السيارات التي تكون خلفه امر ذو اهمية كبرى بالنسبة له ولمن يكون خلفه ..

فالسائق اذا اراد ان يعطف سيارته يجب عليه ان يعطي الأشارة المناسبة قبل وصوله الى المعطف بمسافة معقولة .. وما كان لابد من تخفيف السرعة قبل وصوله الى المعطف .. فربما ذكر سائق السيارة التي خلفه بسبب ذلك التخفيض في تجاوزه الوقت الذي يريد فيه السائق الآخر الأعطاف ويكون نتيجة ذلك ان تصطدم السيارتان .. واعطاء الأشارة اللازمة في مثل هذه الحالة في وقتها يساعد في منع مثل هذه الحوادث وكذلك في حالة الوقوف .. اذا اراد السائق ان يقف ويعطي الأشارة قبل وقوفه بمسافة معقولة فربما ادى اهماله الى اصطدام سيارة به من الخلف بل ربما تسبب في اصطدام عدد من السيارات بعضها بالبعض الآخر ..

فلذلك يجب على كل سائق ان يتذكر دائماً ان للأشارات اهمية عظمى وان الأشارات وسيلة يجب علينا ان نستعملها لمنع الحوادث المؤلمة

عبد الغني آشي

اعفاء أصحاب السيارات القديمة

من رسمي الجمرك والتسجيل

[illegible] من معرفة الأمر [illegible] على الناس بعض أصحاب السيارات القديمة اعفاء سياراتهم من رسمي الجمرك والتسجيل أسوة بسيارات الأجرة [illegible] وما اقترحته وزارة المالية بشأن احصاء السيارات القديمة وتأليف لجنة للكشف عنها فان كانت قديمة تعفى من رسمي الجمرك والتسجيل وان لم تكن قديمة تستوفى عنها الرسوم وذلك لمدة شهرين أو ثلاثة بالنسبة لجميع الجهات وتفعل عدها هذا الموضوع نهائياً فقد صدر الأمر السامي باعتماد ذلك ثم أبلغته وزارة الداخلية بخطابها رقم ٩٥٢٩ في ٢١/١٢/١٣٧٤هـ الموافق ماجاء بالأمر السامي وقد أبلغت جميع القلام المرور بمضمون هذا الأمر

خبر سار

خدمة لشعب العزيز السعودي قد اعادت مكتبة الاقتصاد ان تصدر سنويا

١- تقويم الحرمين

على ورق صقيل ابيض وتجليد فاخر ولوحة قلبة مدهشة فيه حكم ونصائح وامثال هجري، شمسي، ميلادي.

مطابق لتقويم أم القرى

٢- مفكرة الحرمين

لقد امتازت بشهرتها لأن فيها معلومات وحكم تفيد التاجر والاديب والعامل والتلميذ، اطلبها من المتعهد الوحيد عبد الوهاب مرزا - باب السلام مكة المكرمة

بالمزايدة

بيع مكائن كهربائية مستعملة ولوازمها

تعرض وزارة المالية والاقتصاد الوطني .. المكائن الكهربائية ولوازمها المستعملة من قبل ادارة كهرباء الحرم الشريف سابقا .. لبيعها بالمزايدة اعتبارا من يوم السبت القادم الموافق غرة محرم الحرام ١٣٧٥ في احدى ساحات القصر المالي بمكة المكرمة.

وستستمر ايام المزايدة حتى الانتهاء من عملية البيع .. علما بان دفع القيمة قبل التسليم،

نادي الوحدة

يسره ان يدعو الجمهور الكريم لمشاهدة مناورتين الفروسية التي سيقيمها في يوم الاربعاء الموافق ٢٨/١٢/٧٤ على ملعبه بحرول

مناقصة الاشياء الاتية

لوزارة المعارف

تعلن وزارة المعارف انها في حاجة الى تأمين الحاجات الموضحة ادناه

عدد

٢٠٠ سرير مفرد
٢٠٠ مرتبة خارجية
٤٠٠ مخدة
٦٠٠ ملاية سرير
٤٠٠ بطانية من نوع جيد
٢٠٠ دولاب صغير
٢٠٠ مكتب صغير للمعلمات
٤٠٠ كرسي خيزران عادية
١٠ ثلاجات
٢٠٠ ناموسية
٥٠ شماعة ملابس
٢٠٠ حبل صغير (من التي توضع تحت السرير)
٤٠٠ بيت مخدة
٢٥ مائدة اكل تسع عشرة اشخاص
٢ غسالة كهربائية (من نوع جيد)

افتتاح الامتداد الجديد للرصيف الشمالي

بميناء رأس تنورة

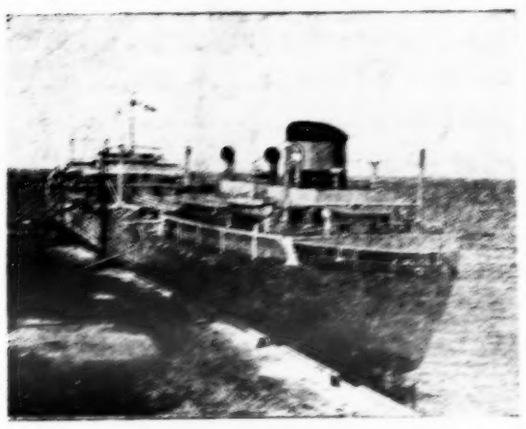

كانت ناقلة الزيت الفرنسية «سو داريس» اول ناقلة رست بمحاذاة الامتداد الجديد للرصيف الشمالي بميناء رأس تنورة وقد حملت هذه الناقلة ١٨٨٨٦١ برميلا من الزيت الخام، وقلعت بها الى فرنسا في السابع عشر من ذي القعدة. ومنذ ذلك التاريخ قامت ناقلات اخرى عديدة بنقلة حمولتها من هذا الامتداد الجديد الذي تم بناؤه خلال شهر شوال من هذا العام. ويبلغ طول هذا الامتداد ٨٠٠ قدم وعرضه ١٠٠ قدم. اما تكاليف بنائه فقد بلغت حوالي ١٦ مليون ريال سعودي. وهذا الرصيف القائم في ميناء يتراوح عمقها بين ٤٥، ٥ قدما مصمم بطريقة تجعله صالحا لاستقبال اضخم الناقلات. وباضافة الامتداد الجديد اصبحت مرافق ميناء رأس تنورة قادرة على تعبئة ٨ ناقلات في آن واحد الامر الذي يساعد على الاسراع في نقل الزيت الى اسواق العالم.

شركة الزيت العربية الامريكية

اطلبوا كتب

أركان الأسلام الخمسة

على المذاهب الأربعة مشروحة في خمسة كتب

١ الدين والشهادة — شرح الشهادتين ...
٢ الدين والصلاة — كيفيتها وشروطها ...
٣ الدين والزكاة — اصنافها وصرفها ...
٤ الدين والصوم — آياته . احاديثه . احكامه
٥ الدين والحج — تقرير الأزهر وعلماء العالم
وضع الحاج عباس كرارة وله كتب اخرى هي
٦ الدين والأدب — رحب اصناعي ..
٧ الدين والصحة — من الطب النبوي والحديث
٨ الدين والتاريخ — سيرة الرسول ﷺ
٩ الدين والمرأة — مباحث الاجتماعية للمرأة
١٠ الدين والحرم — تاريخ الكعبة والمسجد الحرام

ثمن الكتاب ريال سعودي بالمجان

إذا اقتنيت

اكسايد

مرة

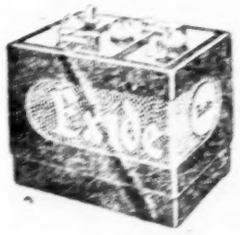

فستقتني

اكسايد

كل مرة

إن بطاريات اكسايد المبتكرة بكاس تفتك تنتج لك تيارا أسرع وتدوم في خدمتك أطول وأطول وقت ممكن.

اكسايد

.. هي خير ما توصلت اليه هندسة البطاريات

ابراهيم عباس الجفالي وأخوانه بجدة

مشاكل تنظيم الارشاد الزراعى فى الشرق العربى

منذ زمن ليس ببعيد كان اختيار المزارع العادى هو المصدر الوحيد لمعلوماتنا الزراعية ، وفى السنوات الاخيرة تقدم فن الزراعة شوطاً بعيداً وخطوات واسعة ترك وراءه الفلاح العربى متخلفاً يسير وراء عجلة التقدم حاملاً ما تبقى له من تخلف عن السلف . واستمرت المعاهد الزراعية تمد الطلبة فن الزراعة الحديث وتفقهم آثار العلم والبحث وتدربهم على الاعمال الزراعية المنتجة . ولكن هذا العلم وهذه الآثار وتلك الاعمال لم تصل الى الفلاح وهو الذى يحرث الارض ويزرع ويحصد الناتج . وبالرغم من انتشار المدارس الزراعية والكليات فان الفلاح العربى لا يزال حيث تركناه منذ مئات السنين . وذلك لان آثار العلم الحديث لم تصل الى الفلاح .

وقد اتضح أخيراً بان نتائج العلوم والبحوث الفنية الزراعية لا يمكن ان تأتى ثمارها الا اذا خرجت من دائرة المعاهد العلمية الى الحقل واتصلت بالفلاح نفسه فى ارضه وعلاقاته فى شجره وحيواناته وهكذا بدأ الشعر بضرورة الارشاد الزراعى

وفى السنوات الاخيرة زاد الاهتمام العام بتحسين احوال « الكتل البشرية » وهى مجموعة المزارعين واصبحنا ننظر الى الفلاح ليس فقط كشخص ينتج الغذاء والمحاصيل بل كثيراً له فى الحياة حق وكواجبات له على الوطن واجب . فالبيت الذى يعيش فيه والمحيط الذى يدور فيه ومستوى الحياة التى يحياها جميعاً تتطلب الاصلاح والارشاد بقدر ما تحتاج اليه محاصيله وحيواناته التى فى الحقل . واصبحت الزراعة وسيلة لتحسين احوال المعيشة وليست كغاية فى حد ذاتها . والاصلاح الزراعى بمعناه الواسع يجب ان يضم الحقل والبيت ويكون نقطة رئيسية فى برامج نهضتنا القومية .

والزراعة فى الشرق العربى هى اساس كياننا القومى والاقتصادى فى الحقل يعمل اكثر من عشرين مليون مزارع وفى القرية يعيش هذه الاكثرية . فالزراعة فى بلادنا ليست مهنة ومورد ثروة انما هى طراز الحياة ونمط المعيشة ، وهى الاعظم من السكان . وهذه الرابطة القومية بين الحقل والفلاح تجعل منهم وحدة متينة متماسكة ومتشابكة يصعب انفصالها ، فلما يجب ان يتناول الاصلاح الزراعى كلاً من الحقل والبيت والا كان قليل النفع عديم الفائدة اذ ان العوامل الاجتماعية كما أظهرتها الابحاث العلمية الحديثة هى السبب الاول لفقر وقلة الانتاج التى بدورها تحط من مستوى المعيشة وفى هذه الدائرة الشريرة لا يمكن اصلاح الحالة دون معالجة المسببات الاولية .

والارشاد الزراعى يقوم على الاعتراف بهذه العوامل جميعاً يحاول تحسين الزراعة ويوجه اهتماماً خاصاً الى تحسين احوال المعيشة فى البيت والبيئة والمجتمع الريفى . ويستهدف الارشاد الزراعى الى تهيئة الامكانيات اللازمة للفلاح العربى كى يحيا حياة اقدر شقاء وبؤساً واكثر رفاهية وحياة .

مشاكل تنظيم الارشاد الزراعى فى الشرق العربى

تستدعى حالة الفلاح الخاصة والحالة الزراعية العامة فى الاقطار العربية الى ضرورة تنظيم الارشاد الزراعى ورغبة الحكومات صادقة وعزماً أكيداً فى تقديم المساعدات اللازمة للفلاح ليزيد فى انتاجه ويحسن احوال معيشته ، ولكن الرغبة شىء والعمل على تحقيقها شىء آخر ولن نسرك المطالب بالغايات الطيبة ولكن بالعمل الجدى المستمر المنتج .

وعلينا ان نفهم اولاً بأن الارشاد الزراعى نظام تعليمى خاص . وكل نظام خاص يحتاج الى ادارة خاصة ونظم معينة وقوانين خاصة ومؤهلات خاصة ومعدات ضرورية للعمل ومن ثم برنامج خاص يوضع موضع التنفيذ . ولا يمكن محاولة القيام بالارشاد الزراعى بطريقة ارتجالية او صياغة التوقيع المتبعة حالياً . وهو نظام موجه فى العمل له قيمته فى الحقل الاقتصادى والاصلاح الريفى وستقوم عامة بخاصة .

والارشاد الزراعى المثمر يقوم على نظام مبنى ثابت وادارة صحيحة وان تبذل مساعى كثيرة فى بلادنا فى ناحية الارشاد الزراعى بغية الوصول الى الفلاح فى ارضه وبغية المساعدة له لتزيد فى انتاجه ، وما كانت هذه المساعى يوماً ما جزءاً من برنامج معين وسياسة ذات هدف مقصود ترمى اليها دائرة منظمة تنظيماً صحيحاً لهذا فان اولى مشاكل الارشاد الزراعى فى الشرق العربى هى تفهم ضرورة تكوين نظم الارشاد وتقدير اهمية هذا النظام فى تحسين احوال المعيشة فى الريف العربى .

وتنظيم الارشاد الزراعى يكون من برنامج الاصلاح الريفى العام يقوم ولا على اساس تفهم هيئة وظيفة وزارة الزراعة تقوم باربع وظائف رئيسية هى البحث RESEARCH والمراقبة CONTROL والارشاد EXTENSION والتعليم الزراعى . كل منها يجب ان ينشأ وينظم على اساس صحيح باعتبار هذه الوظائف الاربع متساوية الاهمية . ولو راجعنا نشاط الارشاد الزراعى فى الاقطار العربية لوجدنا انه عبارة عن محاولة فقط لا تقوم على فائق دائرة منظمة تدعمها وتسندها فى النشاط والعمل والانتاج ولهذا فان اولى خطوات الارشاد هى تكوين دائرة مستقلة تهتم على تنظيم العمل وتوجيهه بقوة وصورة مستمرة .

ثانياً — لا بد لنا من تغيير وجهة نظرنا فيما يخص بعض الاجراءات والتصرفات الادارية ونبدأ خطة جديدة فى العمل ومثل كل شىء يجب ان نفرق بين التصرفات الادارية والاجراءات الحكومية وبين العمل الارشادى ولا نجمع بينهما . فالفلاح وجه عام اعتاد ان ينظر الى مفتش الزراعة او الموظف المسؤول انه كشرطى النظام والأمن . والمفتش ايضاً من ناحيته اعتاد ان يكون فى نفسيته وعقله فكرة الرئيس بعلاقته المرؤوسين والسبب هو ان وظيفة المفتش الزراعى كانت تنحصر فى الاجراءات الحكومية وتقدير الفصول لوضع الضرائب والرقابة وتنفيذ الاوامر الوزارية . والارشاد الزراعى عمل تربوى . وهو نظام التعليم بدون السيطرة الرسمية للعلم فى المعهد وهى طريقة غير رسمية ولهذا دعيت بالارشاد وليس بالتعليم ولا يمكن للمرشد ان يكون شرطياً او قاضياً نظامياً وباعتبار وجهة النظر هذه فان اولى الصفات التى يجب ان يختارها هى ادخال التغيير فى وجهة النظر من الناحية النظامية الرسمية الى الناحية التعليمية الارشادية .

وحتى نحصل على هذا التغيير الضرورى من ناحية الفلاح والعامل والمرشد معاً يجب ان نتفصل انفصالاً تاماً اعمال الارشاد الزراعى عن النظام الرسمى لاختلاف اساليب العمل فى كلتا الناحيتين .

ثالثاً — مشاكل تنظيم الارشاد الزراعى فى الاقطار العربية هى وضع برامج للعمل . وهناك عدة برامج للارشاد الزراعى فى العالم كلا منها نتيجة اختبارات ودراسات علمية قامت بها البلاد الخاصة المختصة على مدى سنوات عديدة لتلائم حاجاتها وتتفق مع طبيعة سكانها . ويعتبر النظام الارشادى الامريكى ارقى واوسع نظام فى العالم . ومع ذلك لا يمكن لو اردنا تطبيقه كلياً كما هو فى بلادنا ان ينجح النجاح المرغوب .

وبرامج العمل فى اى بلد كان لا ينجح بعينه من جمهوره ليمرس فى مكان آخر . لهذا وجب علينا ان ننشىء تدريجياً رابطة الخاصة الارشاد الزراعى مستعينين بما وسائل التعليم قصد وضع التكتيك منها والارشاد الزراعى ليس جزءاً منها ولكن لا يصح ان ننقل الى فلاحينا وسائل التعليم المتبعة فى حكومة او امريكا او غيرها . فالصور والاعلانات والنشرات والاحاديث الزراعية جميعها تعد فى بلادنا مطابقة لاحوالنا ومسايرة مع عاداتنا وتقاليدنا ، وانجاح هذه الوسائل التعليمية يضمنها قائد بذاته يحتاج العامل فيه الى دراية خاصة فى جميع النواحى الزراعية والتعليمية والثقافية . وبدون وسائل التعليم يكون الارشاد الزراعى بطىء التقدم .

ومن ثم فان الارشاد الزراعى ليس عملاً فى المكتب او الدائرة بل عمل فى الحقل يتطلب المتاعب للحقل والتنقل فى المزارع والقرى وعقد اجتماعات ومباحثات . لهذا فان وسائل النقل يجب ان توفر بالقدر الذى يفيد . ومما يؤسف له ان جميع الوزارات الزراعية بدون استثناء تهمل هذه الناحية الهامة ولا تعطيها الاستحقاق الكافى من مراعاتها . ولا يمكن لمرشد القيام بعمله وهو فى مكتبه او بيته وبغير توفير وسائل النقل من اهم الأسس الاساسية لنجاح الارشاد الصحيح

ولعل مشكلة المشاكل فى الارشاد الزراعى هى الفلاح نفسه . ويجد المرشد الزراعى كل مقاومة عنيفة من قبل الفلاح حين يحاول اصلاح اساليبه الزراعية وتحسين احوال معيشته وتزيد فى تعقد الامور والمشاكل العامة التى يعانيها الشرق العربى والتى اتينا على ذكرها سابقاً . فتعنت التكتيك ونظام التوزيع فى الريف العربى تركته لنا وسطاً حاد الاحتلال قدراً مريعاً فالفلاح الوعى القوى لا يدفع الاعانات حتى الزراعة على التقدم ضمن كافة طبقاته وعاداته مفقراً من كل اصلاح وتحسين .

وفى هذا الوسط المظلم يجب على المرشد الزراعى ان يعمل . ولا يمكن تجاهلنا فى اصلاح المشاكل العامة التى يعانيها الفلاح العربى ازاءها كعقبات لا يمكن التغلب عليها بل لانها تكون حالة خاصة وتقدم مشاكل خاصة الارشاد الزراعى وسيكون لها اثرها وخبرتها فى وضع برامج الاصلاح وسياسة التحسين للريف العربى .

ابراهيم مدنى

ما يتطلب الارشاد الزراعى ؟

يقوم الارشاد الزراعى على ثلاثة دعائم اساسية وهى :

١ — توفير معلومات فنية كافية يمكن تطبيقها على الاحوال المحلية .

٢ — ايجاد وسائل التعليم والارشاد لنشر وتعميم هذه المعلومات

٣ — توفير الخدمات اللازمة من وسائل النقل والتجارب الزراعية واقامة الحقول النموذجية وغيرها .

ان ما حصلنا عليه من معلومات وافرة نتيجة الابحاث العلمية فى البلاد الاخرى لا يخلينا من ضرورة الحصول على معلومات فنية من ثمار ابحاثنا العملية التى تعالج مشاكلنا المحلية لأنها اولى دعائم الارشاد الزراعى الصحيح . فتجارب الحقل والاختبارات الزراعية ومحطات الاكثار والتوليد والتعليم التطبيقى جميع هذه الامور مفتقرة فى الشرق الاوسط ولا يمكن للارشاد الزراعى ان يسير بدون الابحاث العلمية كما ان الابحاث العلمية تفقد قيمتها بدون وجود الارشاد الزراعى .

مسترشدين بالطرق العلمية لوسائل الفنية التى استعملها الغرب فى وضع وانشاء برامجه .

ومن المشاكل تنظيم الارشاد الزراعى فى الشرق الاوسط اعتبار وجود الموظفين المشرفين فالارشاد الزراعى عمل اختصاصى يتطلب اشخاصاً لهم خبرة خاصة وتمرين خاص وشخصية خاصة . وفى اعمال الارشاد الزراعى القليلة التى قامت بها بعض اقطار الشرق تولى هذه الناحية من العمل الاهتمام والتقدير اللازم . حتى فى مصر حيث يوجد العدد الكبير من متخصصى الزراعة نجد القليل منهم من تخصص فى الارشاد الزراعى وفى الاقطار الاخرى ينقص العدد حتى يصل الى الانعدام فى بعض منها وفى السنين الاخيرة حينما ظهرت بوادر النشاط فى توجيه عناية خاصة والقيام اكبر لسد هذا الفراغ وجب تأخذ بعين الاعتبار لمدة اللازمة لتعليم الاخصائيين هذه الناحية من الزراعة والزمن الذى سيكتسبه الخبرة والتجربة العملية تتضح لنا جانباً مشكلة اقطار البلاد العربية فى العدد اللازم من المرشدين الزراعيين .

لن تتكلف شيئاً أكثر ، فتذكر أن تحصل على أفضل راحة ممكنة بواسطة

Blue Gillette Blades

شفرات جيليت الزرقاء

هى ليست فقط أحد شفرات فى العالم بل هى أيضاً أعظم إقتصاداً .

يمكن الحصول عليها بسعر ٥ قروش بدل ١٠ شفرات

وكيل توزيع : محمد حسين العمودى - شارع بنجس - مكة المكرمة

اردال

الورنيش الالمانى العجيب

للاحذية

يوجد منه جميع الالوان

اردال

غنى عن الوصف لانه فى جميع انحاء اوروبا !!

فانه مزود بمواد دهنية لوقاية الجلد ويعطى لمعة تبقى مدة طويلة

التجربة اكبر برهان ...

فحث بدوام استعماله لكل من يريد الوقاية لحذائه ..

الورنيش الالمانى - اردال

تقدم عينات مجاناً لكل من يرغب ان يجرب هذا الورنيش الممتاز

يباع فى جميع المحلات وادى الوكلاء .

محمد موسى التركستانى وابناؤه

باب الشبيكة - مكة المكرمة

حركة المرور

(١) تعلن مديرية الامن العام انها تسمح للسيارات بالدخول من شارع سوق الصغير الى اعلى مكة كجارى العادة قبل الحج وذلك ابتداء من صباح يوم السبت الموافق ١ محرم ١٣٧٥

(٢) على جميع السائقين اتباع تعليمات اللافتات الموضوعة على جوانب الشوارع داخل مكة .

معروض للبيع

قد انتهت الزمات من اثار الكارثة بصالة الصالحية بعارة السابانية بجوار مر بالعزيزية عشرة الف وماية للسلوكة الشيلوى فى له رغبة يراجع الادارة عند على زرين بمكة والمفضلات اسبوع من تاريخ نشره بموجب حجة .

ابراهيم الجفالى واخوانه

مكة . جدة . الطائف . المدينة . الرياض . الدمام

من القصص الشرقي

الباحثون عن الكنز..

بقلم : محمود عبد الوهاب

امضى ستين عاما من حياته بطريقة عجيبة استخدم خلالها ذهنه الحاذق لجمع ثروة أمنت حياته بعد أن استعمل كل الوسائل التحايلية في الكسب والأدخار .. دون ان ينفق على نفسه قرشا واحدا فقد اتخذ من عطف اخواله وخالاته وسماحة نفوسهم ذريعة ليعيش عالة وهملا عليهم . اذ كان يعسر عليه أن يخرج القرش من جيبه لشراء لحمة وخضرة لبيته ومن فيه من الصاحب بالجنب والاولاد والبنات .. وكان يصعب عليه ان يصرف ضعة ريالات يبتاع بها قماشا لأكساء من تجب عليه اعالتهم وأمر معاشهم .. لأن خاله كفل له ذلك حاناً عاطفا عليه

وعاش عند خاله زهاء ثلاثين عاما يعمل في محله ويدير اعماله التجارية في حذق ومهارة حتى حوى كل صغيرة وكبيرة في الشئون التجارية والأقتصادية ووعى من نظمها وقوانينها الشيء الكثير الى درجة ان خاله ترك له الحبل على الغارب يعمل كيفما يشاء ويتصرف حسبما يهوى ويريد .. فنال من الحرية التجارية – اذا صح هذا التعبير – ما كان يبتغيه ويتمناه !!

واتخذ من هذه الحرية المطلقة مصعداً يتحرك تلقائيا للصعود الى القمة للظفر باكبر مبلغ من اموال خاله الذي ائتمنه عليها بعد ان رباه وكفله واعتبره كابن له فراح يعمل في الخفاء مستعينا بذكائه وفطنته ودهائه ، وهداه تفكيره الى وضع مشاريع عمرانية يعرضها على خاله يستطيع – عن طريقها – صرف مبالغ كبيرة في تحقيق تلك المشاريع التي كانت اقرب الى الخيال منها الى الواقع ووضع تصميماً لأول عمارة من نوعها وعرضه على خاله الذي رأى في مشاريع ابن اخته وسيلة جذابة لأنماء ثروته . فلم يكد يطلع على التصميم حتى ابدى موافقته على انشاء عمارة في موقع جميل يشرف على عدة شوارع مزدحمة يكتنفها حركة تجارية ليل نهار ..

ووضع الحجر الاساسي للعمارة وظل الخال يحث ابن اخته على اكمالها في اقصر وقت حتى يمكن استغلالها بالتأجير في نفس السنة ، ولكن العمارة لم ترتفع غير امتار لاتزيد عن العشرين طولا ، والعشرة عرضاً والثلاثين ارتفاعا .. وكانت ثمرة ذلك المشروع العمراني عمارة شوهاء لا اثر فيها للهندسة ولا امارة فيها للفن المعماري .. وتبخر المبلغ الضخم المعتمد لأنشاء تلك العمارة الفخمة التي كان يحلم بها الخال ذو القلب الطيب والنية الصافية .. فقد ذهب نصفه في الهواء ، وربعه في جيب ابن الاخت الذي تسبب في هذه النازلة الدهماء والربع الاخير في تلك العمارة العجفاء

وهرب الرجل الماكر الى احد الاقطار الاسلامية وكان الحظ يرحب به دائما ، فقد وجد هناك خالا آخر استقبله في ترحاب ومد ذراعيه مشفقا عاطفا عليه بعد أن سمع من اخته الجشع قصته التي افقرتها وطلاها بشيء كثير من الكذب والمداهنة فقد أخبره بأن خاله الاول طرده من البلاد العربية ليكون بعيداً عن الحقل التجاري والعمراني دون ان يعطيه حقه ومايستحقه لقاء خدمته زهاء ثلاثين سنة نسخت من ربيع حياته

ووقع هذا القول المفعم بالكذب موقع القبول والرضاء عند خاله الكبير الذي لم يكن يعلم عن حياة ابن اخته ومافعله في البلاد العربية فشمله بعطفه واسكنه في منزله ، وقرر له مرتباً شهريا ليعول نفسه واهله واولاده وهكذا وجد الرجل نفس الحياة .. واق نفس المعيشة بحيا عالة في بطالة ، ويعيش هملا في كفالة !!

وانجب الرجل . بل اسرف في الانجاب حتى ضرب الرقم القياسي فيه بين افراد الاسرة فقد جاوز انتاجه من البنين والبنات عدد اصابع اليدين ، وثقل كاهله بالاعباء وزادت مسئولياته .. ولكن جشعه وحبه للمال حالا دون تربية الاولاد وتنشئتهم تنشئة صحيحة اذ لم يعبأ بتعليمهم وتثقيفهم كما ينبغي وكما تتطلبه طبيعة الحياة في هذا العصر الذي لامكان للجاهل فيه بل تركهم عرضة للفساد والتطبع بطبائع الذين خانت عقولهم من الفهم والادراك .. فنشأوا على جانب كبير من الغلظة في النفس والقوة في القلب والاسوداد في الضمير والشر في الروح .

وكانت النتيجة الحتمية لتلك التنشئة السيئة ان ظهر من بين أولاده من فاق على مسيلمة الكذاب في الكذب . ومن بز نشالي نابولي في النشل ومن تفوق على نصابي امريكا في النصب والخداع فقد سنحت لهم الفرصة لأن يكيفوا أنفسهم التكييف الذي ارادوه . اذلم يجدوا في طريقهم اى عائق يحول دون بغيتهم !!

واعيت الحيلة الاب – الرجل الماكر – في اصلاح أولاده الستة وتقويم اعوجاجهم بعد ان انفلت الزمام من يديه حتى اصبح الاولاد في واد والأب في واد آخر ، فهم يرتعون في بؤرة من الأنحطاط النفسي والفساد الخلقي وهو يحاول جاهدا – الابقاء على ما كان قد جمعه من المال في ماضي حياته . ويخشى الا ينقص منه شيء

ولكن الدهر قلب له ظهر المجن والحياة نفسها ناصبته العداء فضاعت امواله في صفقات واعمال مربحة في بضع سنين ، ولم يستطع المسكين أن يسترد شيئا مما فقده وتلك حكمة الله فأن المال الذي يأتي من طريق مشبوهة – حلال هي ام حرام – يذهب سريعا ويضيع كما تضيع الذرة في الهواء

وضاقت السبل في وجهه واعترته الهموم حتى كادت ان تسقطه على الفراش لولا ان خطرت له فجأة خاطرة كانت اسبابها مختزنة في ذهنه منذ عهد شبابه ، خاطرة نهض على اثرها نشطا متحفزا فقد محا ذهنه وسرى النسيم العليل في تجاويف مخه وراحت الذكريات العذبة تتراقص في مخيلته ! ماهذه الخاطرة التي هبطت في هذه الايام المعسرة فأحالته من رجل مستكين مهموم الى رجل لعبت الحيوية والنشاط في ملامح وجهه واطراف جسده ؟!! ماهذه الخاطرة التي جعلت الآمال تزدحم في طوايا نفسه ؟؟

انها خاطرة وكفى . فقد اسعفه عقله الباطني بحلم لذيذ في احدى الليالي استعاد فيه الشريط السينمائي لحياته الماضية التي قضاها عند خاله الاول الذي عاش في كنفه ونعما على خيراته واصبح انسانا على يديه ، لقد حلم بالمشروع العمراني الذي فشل فيه المشروع الذي بدد فيه اموال خاله الذي اعطاه من حنانه وعطفه مالم يعطه لبنيه واحفاده ؛ وحلم بالمال الذي كان يتدفق على يديه وحلم بالنعيم الوارف الذي ظل فيه ثلاثين عاما

لقد هب من نومه مذعوراً يدعك عينه . ويتمتم بشفتيه ويصطك صوت الهاتف بطبلة اذنيه : إرفع خطاك وسر الى حيث تلقاك الحياة . الى حيث تجد الكنز في انتظارك الى حيث تجد الراحة والرفاء وتعيش كما عشت طول حياتك عالة في بطالة وهملا في كفالة !!

وقص حلمه على اولاده العاطلين ولم يكد أن ينتهي من قصة حلمه حتى هتفوا في صوت واحد هلم بنا نحزم حقائبنا فأن كل يوم نتأخر فيه نفقد جزءا من مائة جزء من الكنز !!

وامتطى ظهر السفينة المائية تصاحبه كتيبة صغيرة من الجيش البنوي ، وحقائب ضخمة حوت كل انواع من التافهات واماني ضخمة – ايضا – من القصور التي تبنى في الهواء .. وتعطلت السفينة وسط لجج اليم فاصفرت الوجوه ، وارتفعت صرخات النساء والاطفال فقد تمثل الموت أمامهم لولا لطف من الله وعناية منه !!

ووصل الجمع في يوم عاصف وحطوا رحالهم في دار سامقة تكادان تناطح السحاب فوجدوا المرتع خصبا والحياة مترفة وظلال الهناء وارفة والكنز .. والكنز – الحلم اللذيذ – لايزال بابه مواربا !!

استيقظ الرجل – العالة الهمل – من حلمه الجميل واستيقظ معه أولاده وهم على ماهم عليه من نقص في الثقافة والتربية – من حلمهم ايضا فقد صدمتهم الحقيقة المريرة وهي بديهة من بديهيات الحياة .. لقد انتهى عهد البطالة .. وولى زمان (التنبلة) الى حيث لارجعة منه لقد صدمتهم الحقيقة ان امامهم طريق طويل عسر وعليهم ان يعيشوا كما يعيش سائر ابناء آدم وبنات حواء بجهد نفوسهم وكد يديهم وعرق جبينهم .. ان يعملوا ، فكل ميسر لما خلق له !! ؟

عيادة أمراض العيون

بمستشفى الدكتور خالد ادريس بجدة

يسر أدارة المستشفى أن تعلن للشعب السعودي العربي الكريم انها افتتحت فرعا خاصا بها لعلاج أمراض العيون وجهزته بأحدث الآلات للفحص الشامل ولاجراء عمليات الانفصال الشبكي والحول وجراحة تجميل العين تحت اشراف الأستاذ .

الدكتور امين المغربي

الاختصاصي في أمراض العيون وجراحتها من جامعات مصر وانجلترا والمفتش العام لمستشفيات الرمد المصرية سابقا وتستقبل دارة المستشفى مرضى العيون في المواعيد المعتادة من الساعة الثانية صباحا حتى الظهر ومن العاشرة حتى الثانية مساء ماعدا أم الجمع .

فرص للتوظيف

لدى شركة الزيت العربية الأمريكية

تود شركة الزيت العربية الأمريكية توظيف سعوديين :- وظائف كتابية في منطقة الأحساء .

وتتطلب الوظائف الشاغرة حالياً للتوظيف أن يكون الطلاب قد أتموا تعليمهم الثانوي ولديهم خبرة علمية في اللغة الانجليزية ضرورية لتلقي ارشادات العمل ونقلها الى الموظفين الذين في دور التمرين ويستحسن أن تكون هناك خبرة سابقة ولكنها ليست لزاما . وأن يكون لهم المام بطرق مراقبة مواعيد الحضور ، ووضع ميزانية العمال ، وبالمواد والمعدات .

والأجور التي يفرض دفعها شهريا هي تقريباً ٥٤٥ ريالا سعوديا علاوة على رسائل الجالية في جدول الموظفين المتوسطين وفوائد الشركة التي تقدر على أساس المقدرة ومدة الخدمة الخ .

وعلى الراغبين من الطلاب أن يراجعوا مكتب أرامكو للتوظيف في عمارة صاحب السمو الملكي الأمير عبد الله الفيصل شارع عبدالعزيز بجدة . حيث يرحب بالنظر في أمر جميع المتقدمين

وعلى الراغبين من الطلاب أن يحضروا معهم شهاداتهم وأن يكونوا على استعداد لاجراء امتحان للكفاءة والفحص الطبي والمقابلات لتقدير قوة الطالب وتعيينه في المكان الذي يليق به

شركة الزيت العربية الأمريكية

الأناقة والجمال باستعمال

نظارات الحكيم الطبية شيادل

احدث موديلات باريس للنساء والرجال

تشكيلات فخمة تناسب جميع الأذواق

نظارات واقية من الشمس عادية وطبية

تصلح جميع أنواع النظارات مجانا

موعد فتح مظاريف

مناقصة لوازم الحرس الجمركي

تعلن المديرية العامة للجمارك لكل من تقدم اليها بمناقصة لوازم الحرس الجمركي بانه قد تقرر يوم ٨ الحجة ٧٤ موعدا لفتح مظروفاتهم الخاصة بعطاءاتهم فعلى كل من تقدم بعطاء عليه مراجعة المديرية العامة في الموعد المذكور .

بشرى سارة للمواطنين الكرام

يسر شركة الهاجري للاستيراد بجدة ان تعلن للمواطنين الكرام وخاصة بالمنطقة الشرقية والرياض انها استوردت اكبر المعامل الالمانية لأنتاج غاز الاكسيجين والاسيتيلين اللذين يستخدمان في الاغراض الصناعية كاللحام وغيره وكذلك للاغراض الصحية في المستشفيات كما انها استوردت معملا لانتاج CO2 (ثاني اوكسيد الكربون) الذي يدخل في صناعة المشروبات الغازية كالبيبسي كولا والكوكا كولا وغيرهما ومعملا لأنتاج الثلج الناشف DCRIEY الذي لايترك ماءبعد ذوبانه . وان شركة الهاجري على استعداد لأمداد عملائها الكرام بهذه المنتوجات باسعار رخيصة جدا لايتصورونها بالرغم من ضخامة المشروع وذلك مساهمة منها في خدمة المواطنين الكرام وسيكون مقر هذه المعامل في الدمام وقريبا نزف بشرى الافتتاح .

منع البناء في الأراضي الواقعة بجهة العدل القديم

تعلن امانة العاصمة للعموم بانه قد صدر الامر السامي الكريم منع البناء كليا في الاراضي الواقعة بجهة العدل القديم بالمعابدة الى السد الاخير ومن السد الى قصر سمو ولي العهد المعظم وقهوة عثمان وستقوم الامانة بهدم اي بناء او تحديد يحدث في تلك الجهات دون قبول اية مراجعة في هذا الصدد .

فلاخطار الجميع بذلك جرى نشره .

تمديد أجل فتح عطاءات أبنية محطات اللاسلكي

تعلن وكالة وزارة المالية لشئون المواصلات أن موعد فتح مظاريف أبنية محطات اللاسلكي والتليفونات قد أجل ليوم الأحد ٢-١-١٣٧٥ هـ . الساعة الخامسة صباحاً بمبنى الوكالة بجدة .

لوبان

أفخر انواع العطور في العالم

عطور ومستحضرات تجميل لوبان الفاخرة

تطلب من وكيلها حسين بكري قزاز باب الزيادة بمكة

وتباع بمحلات العطور الكبرى

أينما تقطن يمكنك ان تنعم بأحدث الأجهزة العصرية

بفضل المولدات الكهربائية McLAREN Marconi BRABO

ماكلارين وناشونال وبرابو

التي لا غنى عنها لادارة :

لزيادة المعلومات يمكن الرجوع الى القسم الهندسي لمحلات الجفالي

ابراهيم الجفالي واخوانه

مكة – جدة – الطائف – المدينة – الدمام – الرياض